РУЗСКИЙ ВЕСТНИК

www.ruzaria.ru / Газета Рузского городского округа

№40(254) / Пятница 20 декабря 2019 года

«СПЕЦПОДАРКИ» ОТ ГУБЕРНАТОРА

стр. 2

В ЛЫЗЛОВЕ ПРОШЛО КОНТРНАСТУП-ЛЕНИЕ

стр. 4

РЕТРО — ЭТО ПО-НАШЕМУ

стр. 5

«Активное долголетие»: дарит здоровье, спасает от одиночества

Во Дворце водных видов спорта «Руза» был проведен мастер-класс по аквааэробике с участием трехкратной олимпийской чемпионки, Заслуженного мастера спорта по синхронному плаванию Ольги Брусникиной.

На мероприятие пригласили более 100 участников проекта «Активное долголетие» из 14 муниципальных образований Московской области.

Подробнее читайте на стр. 3

Глава Рузского городского округа Николай Пархоменко:

— «Активное долголетие в Подмосковье» — это не просто программа, это — массовое движение, объединившее десятки тысяч самых разных людей. Но каждый из них занимает активную жизненную позицию, с оптимизмом смотрит на окружающий его мир, и, главное, не равнодушен. Это и авторы проекта — губернатор Московской области Андрей Воробьев, его коллеги из правительства Московской области, и те, кто живо откликнулся на интересное предложение. «Активное долголетие» — уникальный проект как в плане увеличения продолжительности жизни россиян, так и в привлечении их к насыщенной общественной жизни. Программа, безусловно, востребована. Об этом говорят цифры. Сегодня десятки тысяч жителей Подмосковья приняли в ней активное участие. А сам проект признан успешным уже на международном уровне.

Руза получила «специальные» подарки от губернатора

Андрей Юрьевич Воробьев передал Рузском городскому округу две машины спецтехники.

В минувшую пятницу, 13 декабря глава Рузского городского округа Николай Пархоменко вручил директору муниципального учреждения «Благоустройство» Олегу Дубову ключи от двух специализированных автомобилей.

— С сегодняшнего дня у вас появилась возможность улучшения работы по уборке дорог общего пользования и выполнения программы Московской области «Формирование современной комфортной городской среды», — сказал Николай Николаевич, обращаясь к сотрудникам «Благоустройства». — Не секрет, что в зимний период больше всего жалоб от жителей приходит в связи с уборкой снега. А учитывая то, что на обслуживании организации находится более 200 километров дорог и более 30 километров тротуаров, необходимость в дополнительных спецмашинах очень большая.

Теперь можно надеяться, что уборка будет проходить быстрее, так как добавились две новые технические единицы, укомплектованные летним и зимним навесным оборудованием, а также мобильными устройствами для контроля работы в режиме онлайн.

Новые машины сделаны на базе автосамосвалов КамАЗ, они укомплектованы летним и зимним навесным оборудованием: распределителями реагентов, щетками, отвалами, емкостями для воды, мойками. Полученная техника будет направлена в территориально-структурные подразделения Руза и Тучково. Решение принято в связи с увеличенной загруженностью и высокой проходимостью деловых центров нашего округа — на их территории расположены основные лечебно-профилактические и культурно-массовые учреждения.

Всего в МБУ «Благоустройство» для проведения мероприятий по зимней уборке дорог общего пользования задействовано 30 единиц спецтехники, включая две прибывшие. На обслуживании организации находится более 144 километров дорог общего пользования, 58,5 километра

внутриквартальных, а также 32 километра пешеходных дорожек и тротуаров. Для контроля работы техники в режиме онлайн «Благоустройство» закупило 50 единиц мобильных устройств с выходом в интернет. 30 единиц прикреплено к спецтехнике, по участкам: Руза — 9, Тучково — 11, Колюбакино — 4, Дорохово — 6. Оставшиеся 20 будут использоваться при работе в мобильном приложении, контролирующем работу с применением ручного труда.

Получив столь необходимую для работы технику, коммунальщики рапортовали о полной готовности к снегопадам.

Дороги, дворы и тротуары нынешней зимой в Рузском городском округе чистят от снега две организации — кроме МБУ «Благоустройство» на улицы выйдут 30 единиц спецтехники предприятия «Рузские подворье», которое обслуживает 900 километров дорог общего пользования.

Напомним, по вопросам уборки снега на общественных территориях следует звонить в Единую дежурную диспетчерскую службу Рузского городского округа по телефону 8-496-275-05-05.

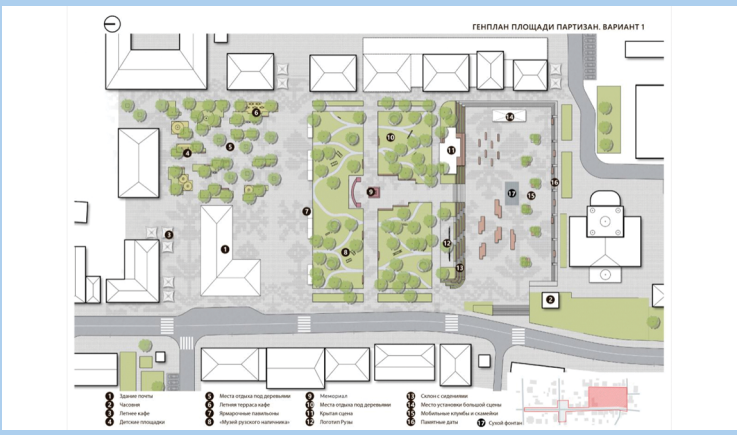

Центр Рузы ждут перемены

В 2020-2021 году в Рузе планируется масштабное благоустройство площади Партизан и улицы Солнцева, говорится в сообщении пресс-службы министерства благоустройства Московской области.

Как сообщил министр благоустройства региона Михаил Хайкин, целью данного проекта является создание удобного и современного пространства для всех.

— Благоустройство позволит сделать пространство более востребованным и актуальным, за счет многофункциональности использования. Планируется раскрыть туристический потенциал, сохранить идентичность, а также проявить историческую уникальность центральной части города, включив в единый культурно-туристический маршрут, — отметил министр.

Пространство площади планируется сделать максимально информативным, повествующим об истории и современности города. Будут созданы место остановки туристического автобуса, магазин сувениров, размещены информационные стенды и павильоны.

— Важно сохранить идентичность пространства, с применением стилистических решений, гармонирующих с застройкой XIX века. Идея проекта — позиционирование площади как места встреч, мероприятий, праздников, отдыха, постоянной ежедневной, круглосуточной и круглогодичной городской активности, — подчеркнул Хайкин.

Здесь планируется обустройство зоны отдыха с детьми, мемориального сквера и зоны массовых мероприятий.

Волковский территориальный: вопросы и пути их решения

Плановый объезд населенных пунктов теротдела Волковский поручил своему первому заместителю глава Рузского городского округа Николай Пархоменко. В поездке Марину Шибанову сопровождала начальник теротдела Светлана Корчунова.

Первый заместитель главы посетила Нововолково, Покровское, жилой городок Ольховка, Брикет, Никольское, Ивойлово.

В ходе объезда выявлены некоторые проблемы, для решения которых даны поручения. Так, в селе Покровское необходимо укрепить входные двери в здании физкультурно-оздоровительного комплекса. В жилом городке Ольховка принято решение изучить целесообразность ремонта

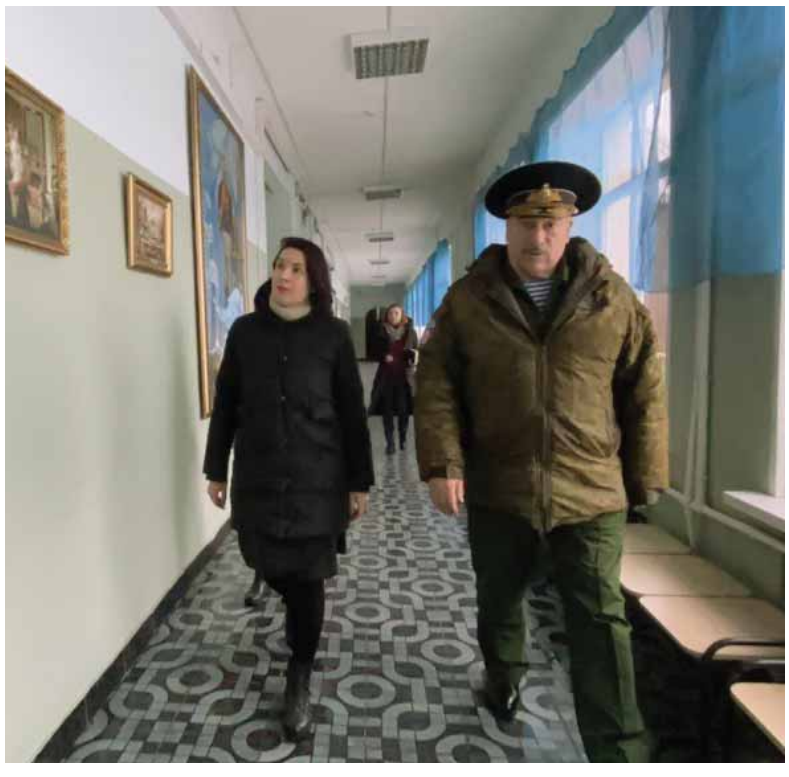

третьего подъезда дома №56.

Жители просят установить остановочный павильон на повороте к селу Покровское.

Марина Александровна осмотрела ход строительства фельдшерско-акушерского пункта в Рождествено, который возводится по губернаторской программе. В августе заключен государственный контракт между министерством строительного комплекса Московской области и ООО «Регион проект». Администрацией Рузского городского округа проведены подготовительные работы по расчистке и планировке участка для передачи его подрядчику. В возводимом учреждении здравоохранения осталось завершить отделку внутренних помещений, установить мебель и оборудование. ФАП организуется для оказания первичной доврачебной медико-санитарной помощи населению Рождествено, где постоянно проживает 180 человек, и жителям окрестных деревень.

Марина Шибанова посетила в Брикете 1-й Рузский казачий кадетский корпус имени Героя СССР Л.М. Доватора. Экскурсию по учебному заведению провел директор, вице-адмирал в отставке Владимир Доброскоченко.

О результатах выездного совещания Марина Шибанова доложит главе округа. Решение поднятых проблем будет прорабатываться специалистами администрации.

«Активное долголетие»: дарит здоровье, спасает от одиночества

Во Дворце водных видов спорта «Руза» был проведен мастер-класс по аквааэробике с участием трехкратной олимпийской чемпионки, Заслуженного мастера спорта по синхронному плаванию Ольги Брусникиной.

На мероприятие пригласили более 100 участников проекта «Активное долголетие» из 14 муниципальных образований Московской области.

«Я горжусь, что в Подмосковье есть такой дворец, мы часто сюда приезжаем, бываем на спортивных сборах. Такие программы, как «Активное долголетие» позволяют людям старшего возраста активно искать для себя что-то интересное, новое, продолжать активно жить, радоваться, — считает Ольга Брусникина. — Особенно важно привлекать пожилых людей к спорту, потому что не каждый человек сможет себя заставить прийти в бассейн или спортзал. А в компании — совсем другое дело. Я уверена, что такие мероприятия дают пожилым людям импульс заниматься спортом в дальнейшем».

Собравшихся приветствовала начальник Рузского управления соцзащиты населения Елена Тарасова.

«Я рада, что в нашем Дворце водных видов спорта собралось столько участников губернаторской программы «Активное долголетие», — отметила Елена Михайловна. — Сегодня вы станете участниками замечательного мастер-класса по аквааэробике в этом прекрасном бассейне. Как это здорово не сидеть дома, а участвовать в интересных и полезных занятиях, которые появились у пенсионеров благодаря «Активному долголетию». Желаю вам здоровья, бодрости и хорошего настроения».

Для участников мероприятия также была организована обзорная экскурсия по Дворцу водных видов спорта и мастер-класс по дыхательной гимнастике.

Напомним, губернаторская программа «Активное долголетие» стартовала в октябре, она разработана для людей старшего поколения в рамках нацпроекта «Демография». Для участников проекта организуются бесплатные спортивные, творческие мероприятия, а также туристические экскурсии.

ДЕЛИМСЯ ВПЕЧАТЛЕНИЯМИ

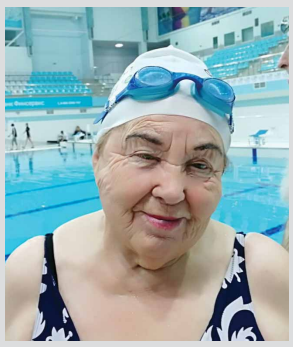

Лидия Степановна Конякина, Руза:

— Я 53 года проработала учителем истории в школе, всегда была активной, совершала множество поездок по театрам и музеям со своими учениками, а после выхода на пенсию загрустила. Чем занять свое свободное время? На мое счастье в 2009 году открыла для себя скандинавскую ходьбу. Вот уже 10 лет я ею занимаюсь, почувствовала, как она благотворно влияет на мое здоровье, а еще благодаря ей я обрела новых знакомых. А теперь, когда появилась такая замечательная программа «Активное долголетие», я стала ездить на экскурсии, посещать мастер-классы, другие кружки по интересам. Самое главное, что для ее участников все занятия бесплатны! Огромное спасибо губернатору Андрею Юрьевичу Воробьеву за этот замечательный проект для пенсионеров. Он спасает нас от одиночества, дарит здоровье и новые впечатления. Одним словом, хочется жить!

Елена Алексеевна Кошель, Тучково:

— Я занимаюсь в спортивном клубе «Тучково» по программе «Активное долголетие» скандинавской ходьбой и аквааэробикой: полтора часа ходим, час плаваем. Занятия проходят под руководством инструкторов Светланы Алексеевны Тимошиной и Елены Григорьевны Латушко. В нашей группе около 40 человек, и мы все с нетерпением ждем каждое занятие. А еще раз в неделю нам бесплатно предоставляют сауну. Наш спортивный клуб давно уже стал клубом по интересам, в котором мы обмениваемся новостями, полезными советами, общаемся другом с другом. Ездим на экскурсии: побывали в Калининграде, Нижнем Новгороде, Владимире, Выборге, на новогодних праздниках отправимся в Тверь. Такие поездки сдружили нас, появились общие интересы. Еще мы участвовали в мастер-классах в Красногорске, Мытищах и Щелкове. Благодаря программе мы не сидим в своих квартирах или на лавочках перед подъездами, а ведем насыщенный образ жизни, совершенно не чувствуем своего возраста, помолодели душой.

Лидия Тазина, Татьяна Донина, Можайск:

— Для нас участие в мастер-классе под руководством прославленной спортсменки Ольги Брусникиной — настоящий праздник. Самое главное, чего мы сегодня ждем, — поднять себе тонус, получить удовольствие от общения с пенсионерами из других муниципалитетов. Спасибо губернатору Андрею Юрьевичу Воробьеву за замечательную программу «Активное долголетие, благодаря которой у нас появилось столько возможностей заниматься физкультурой, творчеством, совершать экскурсии, узнавать что-то новое и полезное. У пенсионеров теперь изменилось качество жизни: мы не доживаем, а с удовольствием встречаем каждый новый день.

Людмила Александрова, сотрудник Истринского центра социального обслуживания пожилых граждан и инвалидов:

— По программе губернатора «Активное долголетие» в нашем муниципалитете проводится много мероприятий для пенсионеров. Это скандинавская ходьба, мастер-классы по изобразительному искусству, экскурсии, плавание и так далее. Люди довольны. Это очень нужное, важное и социально полезное дело.

Долгие версты войны

ГЕОРГИЙ ГРАДОВ, ФОТО АВТОРА И С САЙТА WWW.GARNIZON-A.RU

Спустя многие десятилетия после окончания самой кровопролитной войны XX века крайне сложно представить себе тебе невероятные испытания, которые пережили наши воины в ходе сражений.

78 лет назад, когда началась Битва за Москву, климат у нас был совсем другой. Не в пример нынешней плюсовой температуре, зимой 1941-го в Подмосковье стояли сильные морозы. В этот первый, самый тяжелый год Великой Отечественной, войска Красной армии, противостоящие отборным частям вермахта, которые до этого покорили пол-Европы, были далеко не так хорошо укомплектованы, как в конце великого сражения. Не хватало вооружения, боеприпасов, солдаты и офицеры страдали от голода и сильно мерзли без теплых валенок, тулупов. Тяжелые поражения в первые месяцы войны, попавшие под оккупацию города и села Советского Союза, где остались родные и близкие, отнюдь на способствовали высокому моральному духу наших солдат. Но тем сильнее в них была ненависть к врагу, которого следовало истреблять безжалостно и беспощадно, не жалея собственных жизней.

Битва за Москву, начавшаяся в сентябре 1941 года, по праву называется одним из самых кровопролитных и жестоких сражений времен Великой Отечественной войны. Это была единственная операция, проигранная немцами при их численном превосходстве. Победа под Москвой имела психологическое значение — фашистам дали понять, что неуязвимости у них нет, их можно побеждать как силой, так и упорством, мужеством и подвигами. День начала контрнаступления советских войск под Москвой, 5 декабря, отмечается в России как День воинской славы в ознаменование победы, сыгравшей решающую роль в истории страны.

Военно-исторический фестиваль «Контрнаступление» в районе деревни Лызлово Рузского городского округа уже седьмой год подряд воссоздает различные фрагменты легендарной битвы. Место проведения реконструкции выбрано неслучайно: у Лызлово в 1941-1942 годах шли ожесточенные бои за окрестные населенные пункты на подступах к столице.

В разные годы реконструкторы воссоздавали на поле боя у Лызлова различные эпизоды сражений: от начала оборонительной битвы за Москву до начала и развития контрнаступления. В реконструкциях принимают участие кадровые части РККА, бойцы народного ополчения, морская пехота Тихоокеанского флота, сибирские дивизии, подразделения, сформированные в союзных республиках СССР (например, в Казахстане), которые защищали Москву и участвовали в контрнаступлении. Свое воинское умение показывают десантники, диверсионные группы лыжников в белых маскировочных костюмах, а также кавалеристы, войска НКВД, артиллеристы и танкисты. На реконструкции представлены и силы противника — различные части войск вермахта. Происходящее на поле боя комментируют специалисты по военным реконструкциям, звучит музыка, военные марши времен войны, озвучиваются реальные сводки с театра военных действий.

Все эти зрелищные перевоплощения становятся возможными благодаря самоотверженной деятельности энтузиастов — членов военно-исторических клубов со всей России и даже из-за рубежа. Реконструкторы, объединенные одной патриотической идеей, за свои деньги шьют аутентичные костюмы, покупают аналоги оружия, амуниции разных родов войск, изучают военную историю, историю конкретных сражений, стараются копировать действия воинов прошедшей эпохи. Это невероятно интересное действо собирает огромное количество зрителей и почитателей фестивалей реконструкции, съезжающихся на «места сражений» со всех уголков страны.

В этом году по причине финансовой недостаточности фестиваль «Контрнаступление», к сожалению, было решено провести в урезанном виде. Не нашли возможности приехать многие участники былых «сражений», не хватило средств и на масштабное воплощение боев: зрелищные взрывы, оружейная стрельба, прочие пиротехнические эффекты требуют немалых вложений.

Несмотря на это любители военной истории все же подготовили и провели фестиваль «Контрнаступление». Прошел он возле храма иконы Божией Матери Живоносный источник в Лызлове, а собрались посмотреть на него около двухсот ружан и гостей округа.

По традиции, настоятель церкви, сибиряк, протоиерей Александр Мальцев перед началом действа обратился к собравшимся с пастырским словом, призвав помнить и с уважением относиться к истории своей страны, чтить память воинов, сражавшихся за свободу и независимость Советского Союза с фашистскими оккупантами и одержавших Великую Победу ценой немыслимых потерь. С кузова военного грузовика священник отслужил заупокойную службу по погибшим в сражениях защитниках Отечества.

Зрители отведали вкусной солдатской каши, осмотрели скромную экспозицию фестиваля — грузовик, мотоцикл, пушку, стрелковое оружие. Тем временем реконструкторы — бойцы-сибиряки из Красной армии, партизаны, а также гитлеровская пехота начали разыгрывать один из эпизодов Битвы за Москву — вооруженное столкновение двух противоборствующих сторон с применением винтовок и автоматов, пулеметов, артиллерийского огня. Атаки происходили на небольшой площадке поблизости от храма. Зрители увидели, как под огнем наших был ранен вражеский солдат, как в ходе временного перемирия «по умолчанию» бойцы обеих сторон забирали своих раненых. Были атаки и отходы, взрывы, действие не получивших распространение на войне «ампулометов», стрелявших губительными ампулами, гибель живой силы, артподготовка и наступление, пленение вражеских солдат. Все происходящее на театре военных действий громко комментировалось для удобства зрителей. «Бой» в итоге завершился поражением противника и победой Красной армии — как и 78 лет назад. Реконструкция длилась всего несколько минут, однако и этого было достаточно, чтобы получить удовольствие от зрелища.

СПРАВКА «РВ»

В декабре 1941 года советские войска в ходе московского сражения перешли в контрнаступление на позиции противника. Битва под Москвой завершилась полным разгромом гитлеровской группировки, включавшей 11 танковых, четыре моторизованных и 23 пехотные дивизии. Было освобождено более 11 тысяч населенных пунктов. В результате дальнейших боевых действий враг был отброшен от Москвы на 100-250 км. Контрнаступление советских войск здесь переросло в общее наступление Красной армии по всему фронту.

КСТАТИ

Организатором фестиваля выступил клуб военно-спортивных игр «Гарнизон-А». За порядком на массовом мероприятии следили участковый уполномоченный и сотрудники патрульно-постовой службы ОМВД России по Рузскому городскому округу, казаки станичного казачьего общества имени Л.М. Доватора. Готовы были прийти на помощь спасатели МЧС, а также медики скорой помощи. По данным ОМВД, происшествий во время фестиваля допущено не было.

Ретро — это по-нашему!

СЕРГЕЙ МОРЕВ, ФОТО АВТОРА

В рамках декады инвалидов в Тучкове состоялось очередное яркое и веселое мероприятие — костюмированная ретро-вечеринка в стиле 20-30 годов. Ее организаторами стали Рузское районное общество инвалидов и сотрудники ЦКиИ Тучково. В гости к инвалидам пришла начальник Управления социальной защиты населения Елена Тарасова.

Программа включала фотосессию, фуршет, танцы, концертные номера, забавные конкурсы и шарады. «Ревущие» двадцатые — удивительное время, эпоха джаза, немого кино, радио, танго, эпоха арт-деко, эмансипации и свободы от предрассудков.

Праздник прошел на одном дыхании и привел всех в восторг — более 30 человек отлично провели время — вдоволь насладились танцами и танцевальными ритмами.

Не менее интересной была и подготовка к этому действу — пару недель участники получали огромное удовольствие от планирования мелочей, начиная от наряда и макияжа, делились идеями, мастерили шляпки и вуалетки, изучали интернет на предмет стиля и моды того периода, слушали джаз, репетировали чарльстон.

МНЕНИЕ

Анна Гамзина, председатель общества инвалидов:

— Досуговые технологии для инвалидов выступают не только как развлекательные, — это и средства реабилитации. Социокультурная реабилитация на сегодняшний день является одним из современных и действенных направлений комплексной реабилитации инвалидов, она имеет огромный потенциал положительного воздействия.

Достаточно посмотреть на наших людей — и не поверишь, что у них серьезные проблемы со здоровьем. Как они преобразились — сколько творчества, драйва, энергии, как позируют перед камерой, как «зажигают» на танцполе!

Я убеждена, что подобные мероприятия — это еще и эффективный способ изменить позицию общества по отношению к инвалидам и один из путей гуманизации общества в целом.

Рузские музеи вошли в общероссийский ТВ-проект

Федеральный телеканал «Культура» на днях представил премьеру фильма «Провинциальные музеи России. Руза», в котором было рассказано о Рузском краеведческом музее, музее Зои Космодемьянской и частном музее Сергея Докучаева.

«Провинциальные музеи России» — телевизионный проект студии «Позитив-фильм», реализуемый с 1999 года. Художественным руководителем и автором идеи является известный российский кинорежиссер Алла Сурикова. За цикл документальных фильмов «Провинциальные музеи России» она удостоена премии правительства Российской Федерации 2009 года в области культуры.

Посмотреть фильм можно на сайте Рузского краеведческого музея https://ruzamuseum.ru/content/provincialnye-muzei-rossii-ruza или на https://www.youtube.com/watch?v=lXWuoQHw9dQ.

К Всецарице на поклон

Скит Божией Матери «Всецарица» в Нововолкове 11 декабря посетили ветераны боевых действий и члены их семей, проходящие реабилитацию и лечение в Центре восстановительной терапии для воинов–интернационалистов имени М.А. Лиходея.

Паломники помолились перед главной святыней скита — иконой Божией Матери «Всецарица», написанной монахами на святой горе Афон, а также узнали историю Ахтырской иконы Божией Матери.

Гости поблагодарили отца Антония за проведенный перед иконой молебен. Всем понравилось тихое молитвенное место, где находится скит. Память о нем они увезут в своем сердце.

Смолянки приготовили ружанам подарки

В городе Рузе открылась Школа смолянок!

Проходят обучение в этом необычном учебном заведении девочки, а следуют они при этом традициям лучшего в мире образования.

В преддверии Нового года и Рождества школа открыла сбор средств на библиотеку для девочек. В подарок вы получите Рождественскую еловую композицию, сделанную руками воспитанниц, или набор елочных игрушки из гипса в винтажном стиле. Похожими игрушками украшали елки в домах дореволюционной России.

Внести пожертвование для школы и приобрести елочные игрушки можно в скиту в честь иконы Божией Матери «Всецарица» в Нововолкове или в лавке кондитера в Рузе (улица Революционная, рядом с бывшим военкоматом).

«Активное долголетие»: Волоколамск

В Рузском округе продолжается реализация программы губернатора Московской области «Активное долголетие».

В рамках программы при поддержке Рузского краеведческого музея, туристского центра «Руза заповедная» и Рузского центра социального обслуживания жители нашего округа посетили город Волоколамск, Свято-Успенский Иосифо-Волоцкий монастырь и усадьбу Константина Романова.

Участники экскурсии узнали, что Иосифо-Волоцкий монастырь основан в 1479 году преподобным Иосифом. В XV веке был построен первый каменный собор. На его месте сейчас находится соборный храм во имя Успения Божией Матери (1688-1696 годы), выстроенный в стиле московского барокко. В 1490 году рядом с собором была сооружена восьмигранная колокольня — прообраз колокольни Ивана Великого в Московском Кремле. В ее нижнем ярусе находился храм Смоленской Одигитрии. Святыни, хранящиеся в обители: рака с мощами преподобного Иосифа, вериги, которые он носил при жизни, чудотворная икона Божией Матери «Взыскание погибших» и современный список с древней Волоколамской иконы Богоматери, которую в 1572 году прислал в монастырь главный опричник Ивана Грозного Малюта Скуратов.

Усадьба Константина Романова, которую посетили ружане, находится на левом берегу Рузского водохранилища недалеко от Волоколамска в селе Долголядье. Она была создана в конце XVIII века. Из построек лучше всего сохранился псевдоготический конный двор, в котором действует небольшой музей.

Напомним, записаться на экскурсии в рамках проекта «Активное долголетие» можно в Рузском центре социального обслуживания граждан пожилого возраста и инвалидов по адресу: город Руза, улица Федеративная, дом 11 или по телефонам: 8-496-272-46-97, 8-496-275-03-68.

Встретить гостей «по-президентски»

В прошлом месяце стартовал новый проект президентской платформы — конкурс «Мастера гостеприимства».

Он направлен на раскрытие потенциала профессионалов, формирование новых традиций, повышение стандартов сервиса и престижа профессий в сфере туризма. Организаторами проекта являются Общенациональный союз индустрии гостеприимства и АНО «Россия — страна возможностей».

Участниками конкурса могут стать представители всех профессиональных сфер деятельности, составляющих индустрию гостеприимства: туроператоры и турагенты, гостиничный и ресторанный бизнес, общественное питание, отдых и развлечения, транспортное обслуживание, организаторы выставок и конференций, работники спортивной, музейно-выставочной, театральной, экскурсионной деятельности, торгового обслуживания, сельского хозяйства, рекламы, IT-технологий, благоустройства, производства сувениров.

Конкурс проводится в рамках федерального проекта «Социальные лифты для каждого» национального проекта «Образование». Информацию о порядке проведения и условиях участия можно получить на сайте конкурса https://welcomecup.ru.

Вольная борьба: и юноши, и девушки

Открытый турнир Рузского городского округа по вольной борьбе среди юношей и девушек памяти командующего Воздушно-десантными войсками, Героя Советского Союза, знаменитого «бати», генерала армии Василия Маргелова прошел в Рузе.

Церемонию открытия соревнований на базе «Спортивной школы «Руза» провел председатель Рузского районного отделения «Союз десантников» Максим Паршков.

В турнире приняли участие 95 спортсменов из Рузы, Москвы, Химок, Петелино, Истры и Твери. Спортсмены из Рузского городского округа заняли призовые места в различных весовых категориях. Среди девушек (37 кг) победу одержала Алиса Косаревич. В весовой категории 55 кг второе место завоевала Олеся Лукьянчук, третье — Мария Мелих.

У юношей в весовой категории 30 кг золото взял Федор Жеребчиков. В своих весовых категориях победили наши земляки Сохратула Бибулатов, Брюс Кан, Кирилл Щербаков, Андрей Буданов, Прохор Журавлев, Максим Белый, Тимур Потапчук, Георгий Павлов, Павел Несин и Иван Лебедев. Серебро и бронзу в копилку нашей сборной принесли Никита Семенов, Леонид Тарасов, Арсений Баженов, Никита Картавин, Матвей Лебедев, Александр Умуралиев, Василий Ермошин, Арсений Баженов, Бохрус Тожиралиев, Максим Медведев Роман Лебедев и Петр Пупляев.

Поздравляем всех призеров и тренерский состав с достойным выступлением на турнире и желаем дальнейших успехов в достижении поставленных целей!

Организаторы соревнований выражают благодарность спонсору — ЗАО «Московская кофейня на паяхъ».

Рузские «королевы» шансов соперницам не оставили

В минувшее воскресенье, 15 декабря в Рузе прошел квалификационный турнир Рузского городского округа по шахматам среди девушек.

На бело-черных клетках развернулись нешуточные баталии. Девушки включили все свои интеллектуальные способности, логическое мышление, просчитывали ходы противника, выстраивали интересные комбинации.

В результате победу одержала Виктория Дребезова, второе место заняла Дарья Горбачева, на третьем — Дарья Дунаева. Все они живут в Рузе.

Победителей и призеров наградили грамотами и медалями.

О спорте и не только

Сотрудники ЦСП №1 Дворца водных видов спорта «Руза» приняли участие в форуме «Живу спортом», который состоялся в Доме правительства Подмосковья.

В программе мероприятия были мастер-классы, деловые встречи, дискуссии и тематические сессии. Все желающие смогли посетить выставку спортивной индустрии.

Для участников выступили около 50 спикеров. Они затронули темы спортивного маркетинга и фитнес-туризма в России. Формат площадок включал вопросы популяризации и развития профессионального и любительского спорта, а также модернизацию индустрии в целом.

В форуме приняли участие около 2000 человек из 38 российских регионов.

Уступили венграм, одолели французов

Во Дворце водных видов спорта «Руза» прошли два матча Мировой лиги по водному поло.

17 декабря Рузский округ стал спортивной столицей Мировой лиги по водному поло. Познакомиться с Рузским округом и открыть соревнования приехали представители FINA, команд Франции и Венгрии, вице-президент Федерации водного поло России, председатель комитета по делам молодежи и спорта Мособлдумы Олег Жолобов, член президиума Федерации водного поло России Олег Владимиров, помощник президента Федерации Максим Панаиоти, Заслуженный тренер России, двукратный олимпийский чемпион Вячеслав Собченко. От имени главы Рузского городского округа гостей приветствовал его заместитель Юрий Пеняев.

Престижные международные соревнования открылись матчем между женскими сборными России и Венгрии. Спортсменок к воде проводили первоклассники рузской гимназии №1.

Основной состав нашей женской сборной находился на выездных соревнованиях в Европе, поэтому против опытных венгерских ватерполисток пришлось биться девушкам из российской юношеской сборной. Начали игру наши девчонки бодро: практически сразу после свистка судьи они открыли счет, забив гол в ворота соперниц. Но победить фавориток соревнований — сборная Венгрии по праву считается одной из сильнейших в мире — российским спортсменкам все же не удалось. Итоговый счет — 9:12.

Вечерняя игра с участием мужских сборных России и Франции сохраняла интригу практически до конца матча: к финальному свистку счет был равным — 8:8. Исход соревнований решила серия пенальти — 5:4, победа за россиянами.

Фестиваль спортивных семей прошел в Рузе

Всем участвующим в фестивале семьям вручили грамоты, а дети получили сладкие подарки.

Во Дворце водных видов спорта «Руза» 15 декабря прошел фестиваль спортивных семей.

В нем приняли участие 15 семей из нашего муниципалитета. Они соревновались в различных конкурсах и спортивных эстафетах. В программе детского праздника были конкурсы для пап, мам и детей, а в заключительной части состоялась спортивная эстафета «Веселые старты».

По результатам состязаний 1 место заняла семья Чабан, 2 место — Морозовых, 3-е — Ким. Победители и призеры награждены кубками, медалями и грамотами.

«Колобки» гостей не пожалели

Третий тур чемпионата Рузского городского округа по мини-футболу среди команд ветеранов сезона 2019-2020 года прошел в спортзале «Бикор» в Тучково.

Футболисты «Кожино» проиграли команде «ЖБК-ветеран» со счетом 6:15.

Десять мячей забили «Колобки» можайскому «Инталу», пропустив в свои ворота пять. «Воскресная школа» уступила «СК Тучково» — 3:13.

Напомним, в Рузском городском округе успешно реализуется муниципальная программа по развитию физкультуры и спорта и пропаганде здорового образа жизни среди населения.

СТРАНИЦУ ПОДГОТОВИЛА ВЕРОНИКА КРУГЛОВА

В Новый год без происшествий

Брифинг по вопросам подготовки школ и детсадов к новогодним и рождественским праздникам провели в Рузе сотрудники полиции.

Мероприятие прошло в Комбинате бытовых услуг, организовали и провели его сотрудники ОМВД России по Рузскому городскому округу. Были приглашены представители отдела надзорной деятельности МЧС, руководители и заместители по безопасности из 20 школ и 28 детских садов округа, Центра детского творчества, Молодежного центра. В брифинге также приняли участие сотрудники транспортных компаний, журналисты СМИ, члены Общественного совета при ОМВД Сергей Артемов и Татьяна Лысенко.

Полицейские довели до собравшихся информацию, которая будет актуальна в преддверии наступающих зимних праздников.

Заместитель начальника ОГИБДД майор полиции Дмитрий Андросов рассказал о ходе проведения в Рузском городском округе завершившегося на днях социального проекта «Один щелчок спасает жизнь», направленного на повышение уровня информированности участников дорожного движения, о важности использования ремней безопасности, на популяризацию использования его водителями и пассажирами транспортных средств. Дмитрий Викторович также проинформировал о мероприятиях по линии ГИБДД, призванных обеспечить безопасность дорожного движения в период проведения грядущих праздников, особенностях проведения организованных перевозок детей на новогодние мероприятия.

Заместитель начальника ОМВД по охране общественного порядка подполковник полиции Юрий Докучаев напомнил представителям служб безопасности образовательных учреждений о необходимости строгого соблюдения пропускного режима на новогодних утренниках и праздничных елках. Как можно меньше должно быть на подобных мероприятиях посторонних людей, сказал он, все предметы, которые посетители проносят на территорию, должны тщательно осматриваться. Нельзя ослаблять бдительность ни на минуту. В школах, детсадах, кроме того, не должны осуществлять трудовую деятельность иностранные граждане, также предупредил работников образования подполковник полиции.

Темой выступления старшего инспектора отдела надзорной деятельности МЧС по Рузскому городскому округу Виктора Боровского было неукоснительное соблюдение норм пожарной безопасности во время праздничных гуляний на Новый год и Рождество. С особой осторожностью надо пользоваться бенгальскими огнями, хлопушками, фейерверками. Любая пиротехническая продукция, используемая на празднике, по его словам, должны быть обязательно сертифицирована. Пиротехника пожаро- и взрывоопасна, продукты сгорания могут оказывать вредное воздействие на людей и окружающую среду, поэтому пользоваться такими изделиями следует с большими предосторожностями, конечно же, не давать их в руки детям.

По окончанию брифинга представители полиции и МЧС ответили на вопросы собравшихся. Были подняты такие темы, как необходимость обязательного использования ремней безопасности в авто родителями, которые привозят по утрам в детские сады своих детей, возможность установки светофоров (в том числе на переходе в районе Рузского молочного завода и у первой гимназии), более плотная работа с учреждениями образования участковых уполномоченных полиции и др.

Сотрудники полиции проинформировали участников встречи, что все их просьбы и предложения обязательно рассмотрят, а решения по ним будут оперативно приняты ответственными лицами.

Нелегальные мигранты обосновались в Староникольском

Полицейские Рузского городского округа пресекли незаконную трудовую деятельность иностранных граждан в цехе по пошиву одежды и сумок.

В результате проведения оперативно-профилактической операции «Нелегальный мигрант» участковым уполномоченным полиции Дороховского отделения полиции в деревне Староникольское выявлен факт организации незаконной миграции иностранных граждан.

«Установлено, что в одном из домов проживали и занимались пошивом рабочей одежды и спортивных сумок четверо граждан из республик Средней Азии, не имевших законных оснований для нахождения и осуществления трудовой деятельности на территории Российской Федерации», — сообщила начальник пресс-службы ГУ МВД России по Московской области полковник полиции Татьяна Петрова.

«В ходе осмотра домовладения полицейские обнаружили швейные машинки, фурнитуру, ткани, утеплители и другие материалы. Сотрудники полиции выяснили, что нелегальное производство действовало в течение двух недель. Кроме того, установлены и задержаны уроженцы одной из среднеазиатских республик 28 и 36 лет, подозреваемые в организации пошивочного цеха», — отметила Татьяна Петрова.

Рузским районным судом работники цеха подвергнуты административному наказанию в виде штрафа и выдворения за территорию Российской Федерации.

В отношении предполагаемых организаторов производства Следственным отделом ОМВД возбуждено уголовное дело по признакам преступления, предусмотренного статье 322.1 Уголовного кодекса Российской Федерации «Организация незаконной миграции».

Санкция статьи предусматривает максимальное наказание в виде лишения свободы на срок до 7 лет.

В отношении подозреваемых избрана мера пресечения в виде заключения под стражу.

«В настоящее время деятельность нелегального цеха прекращена», — добавила Татьяна Петрова.

Из зала суда

Приговором мирового судьи судебного участка № 328 осужден неоднократно судимый за тяжкие преступления житель Рузского городского округа 1993 года рождения за совершение преступлений, предусмотренных ч. 1 ст. 119 УК РФ.

Следствием было установлено, что молодой человек, после распития спиртных напитков решил навестить семью друга, в ходе встречи возник конфликт, в результате которого обвиняемый достал нож и стал угрожать женщине убийством, после чего задел лезвием ее подбородок, в следствии чего образовалась кровоточащая рана. Не остановившись на содеянном, обвиняемый продолжил угрозы в сторону сына потерпевшей, который пытался заступить за мать и вызвал сотрудников полиции.

В суде молодой человек раскаялся в содеянном и обещал впредь подобного не совершать. Суд при назначении наказания учел характеризующие данные о личности, а также отягчающее обстоятельство — рецидив преступления и назначил наказание в виде лишения свободы сроком на 1 год 6 месяцев, с применением ст. 73 УК РФ, условно, с испытательным сроком на 1 год 6 месяцев с возложением обязанностей.

Рузским районный судом рассмотрено уголовное дело по признакам преступлений, предусмотренных п. «в» ч. 2 ст. 158, п. «г» ч. 3 ст. 158 УК РФ, в отношении неоднократно судимого в том числе и за аналогичные преступления гражданина 1990 года рождения.

В ходе предварительного следствия по данному уголовному делу установлено, что обвиняемый на момент совершения преступления не работающий, тайно похитил из квартиры бывшей жены ювелирные изделия, на общую сумму 11000 рублей, после чего распорядился украденным по своему усмотрению.

Он же, через два месяца, находясь в квартире своей бывшей жены, в тайне от нее, взял со стола ее мобильный телефон, через который зашел в мобильное приложение банка и перевел с карты бывшей супруги себе на счет 3900 рублей. Своими действиями причинив бывшей супруге значительный материальный ущерб.

При вынесении приговора суд учел отягчающее обстоятельство — рецидив преступления, а также смягчающее вину обстоятельство — наличие малолетнего ребенка у виновного и назначил наказание в виде лишения свободы сроком на 4 года с отбыванием наказания в исправительной колонии строгого режима.

Государственное обвинение по данному уголовному делу поддержано сотрудниками Рузской городской прокуратуры Московской области.

Рузские долгожители принимали поздравления

Сразу два солидных юбилея отмечали на этой неделе в Рузском округе. Жительнице деревни Верхнее Сляднево Екатерине Алексеевне Шлегер исполнилось 95 лет. Ее земляк из села Богородское чуть младше — жителю села Богородское Георгию Михайловичу Сураеву 90 лет!

С днями рождений их поздравляли близкие, родные, а также представители руководства муниципалитета.

Екатерина Алексеевна Шлегер родилась в деревне Нижнее Сляднево, в 1942 году вышла замуж, переехала в Верхнее Сляднево, где и прожила всю свою долгую жизнь. Она очень активный и обаятельный человек. Была секретарем комсомольской организации. Работала бухгалтером, на пенсию ушла с должности инспектора военно-учетного стола.

Екатерина Алексеевна вырастила сына и дочь, помогала воспитывать внуков.

Заслуженную женщину с юбилеем поздравили депутат Совета депутатов Рузского городского округа Светлана Комарова и начальник территориального отдела Светлана Корчунова. Они вручили поздравительный адрес от президента страны Владимира Путина, подарок от губернатора области Андрея Воробьева и цветы от главы Рузского городского округа Николая Пархоменко.

А Георгий Михайлович Сураев родился вдалеке от рузских краев — в городе Грозном. В школе учился в селе Шалкино. По окончании пятого класса устроился на работу в колхоз. В военные годы трудился там же наравне со взрослыми. Награжден медалью «За доблестный труд в годы Великой Отечественной войны».

Службу в армии проходил в грузинском городе Ахалцихе, в кавалерии. Демобилизовавшись, вернулся в родное село, а затем переехал в село Богородское Рузского района. Здесь он ударно трудился в совхозе, неоднократно был награжден почетными грамотами.

Георгий Михайлович прожил с супругой уже более 50 лет. Они воспитали двоих детей, внуков, сейчас подрастают правнуки.

Начальник территориального отдела Дороховский Галина Букреева вручила имениннику поздравительный адрес от президента страны Владимира Путина, памятные подарки от губернатора области Андрея Воробьева и цветы от главы Рузского городского округа Николая Пархоменко.

Екатерина Алексеевна Шлегер

Георгий Михайлович Сураев

За добрые дела и милосердие к ближним

Наш земляк отмечен наградой Уполномоченного по правам человека в Московской области.

Торжественная церемония награждения знаком отличия «За защиту прав человека в Московской области», а также благодарностями и почетными грамотами Уполномоченного, приуроченная к Международному дню прав человека, состоялась 12 декабря.

В мероприятии приняли участие советник губернатора Московской области Нина Суслонова, начальник областного управления Минюста России Михаил Зелепукин, председатель Союза журналистов Подмосковья Наталья Чернышова.

Жителю Рузского городского округа Михаилу Евгеньевичу Пронину, члену совета ветеранов ОМВД, сотруднику Музея истории рузской милиции была вручена благодарность Уполномоченного по правам человека в Московской области. Основанием для награждения стала его многолетняя подвижническая деятельность, направленная на развитие культуры, благотворительности и милосердия.

Михаил Евгеньевич является одним из старейших сотрудников милиции и членом Совета ветеранов ОМВД России по Рузскому городскому округу. Он — один из организаторов и сотрудников Музея истории рузской милиции, открытого в 2008 году. Пронин проводит большую работу по патриотическому воспитанию подрастающего поколения. Благодаря ему ведется реставрация, восстановление и воссоздание многих музейных экспонатов. Михаил Евгеньевич осуществляет исторические изыскания относительно новых экспонатов, работает в архивах, восстанавливая и сверяя исторические характеристики предметов, попадающих в музейное хранилище. Он является интереснейшим историком и экскурсоводом по экспозициям музея.

При непосредственном участии Михаила Пронина осуществляется реализация проекта по гражданско-патриотическому и духовно-нравственному воспитанию подрастающего поколения «Живая память». «Живая память» — это комплекс мероприятий по вовлечению подрастающего поколения в процесс защиты культурно-исторического наследия малой родины на примере подвигов старшего поколения. Проект получил одобрение на уровне губернатора Московской области и удостоился премии «Наше Подмосковье» в размере 180 тысяч рублей.

Пришло «Время первых»

Рузских старшеклассников пригласили принять участие во всероссийском конкурсе.

Открытый конкурс школьников «Наследники Юрия Гагарина» стартовал в декабре под девизом «Время быть первыми!»

Его цель — повышение интереса школьников к астрономии, физике и математике, авиационному и космическому моделированию; углубление знаний; создание условий для профессиональной поддержки юных астрономов; профессиональная ориентация обучающихся.

В конкурсе принимают участие только школьники 10-11-х классов.

Конкурс проводится со 2 декабря 2019 года по 12 апреля 2020 года. Работы можно присылать по 1 апреля 2020 года включительно по электронному адресу: gagarinvps@mail.ru.

Подведение итогов состоится со 2 по 12 апреля.

Прием конкурсных работ осуществляется по следующим номинациям: «Космическое питание», «Моделирование роботов для освоения новых планет», «Дизайн лунного ландшафта», «Организация жизни человека на лунной базе (производство продуктов питания, водоснабжение, воздух)», «Психология и педагогика подготовки космонавтов», «Космический туризм и показатели окупаемости объектов».

Результаты конкурса будут размещены 12 апреля 2020 года — в День космонавтики (Всемирный день космонавтики и авиации) на сайте Общероссийской общественной организации «Всероссийское педагогическое собрание» http://www.sobrpedagog.ru.

СТРАНИЦУ ПОДГОТОВИЛ СЕРГЕЙ МОРЕВ

Главный редактор Алексей Гамзин.

Учредитель — МАУ «Издательский дом «Подмосковье-Запад».

Свидетельство о регистрации СМИ ПИ № ТУ 50 — 02602 выдано 15.05.2018 г.

Адрес редакции: 143103, Московская обл., г. Руза, улица Солнцева, дом 9.
Отпечатано в типографии: ЗАО «Народная типография», Калужская обл., г. Обнинск, ул. Шацкого, д. 5.

Тираж 10000 экз. **Печать офсетная. Объем** 1 п. л.
Распространяется бесплатно.
Подписано в печать 19.12.2019. **Дата выхода** 20.12.2019.
Заказ № 2012-41.

Авторы опубликованных материалов несут ответственность за точность приведенных сведений. Мнение редакции может не совпадать с мнением авторов. Ответственность за содержание рекламы несет рекламодатель. Перепечатка материалов (как целиком, так и фрагментов) из газеты «Рузский вестник» возможна только с письменного разрешения редакции.