РУЗСКИЙ ВЕСТНИК

Газета Рузского городского округа

№10(223) / Среда 15 мая 2019 года

ПОЛИКЛИНИКА СТАНОВИТСЯ ДОБРЕЕ

стр. 2

ЛЕС ПОБЕДЫ

стр. 4-5

ЭКСПЕРТИЗА ДАЛА ОДНОЗНАЧНЫЙ ОТВЕТ

стр. 7

Более 4500 человек прошло в рядах «Бессмертного полка» в Рузском округе

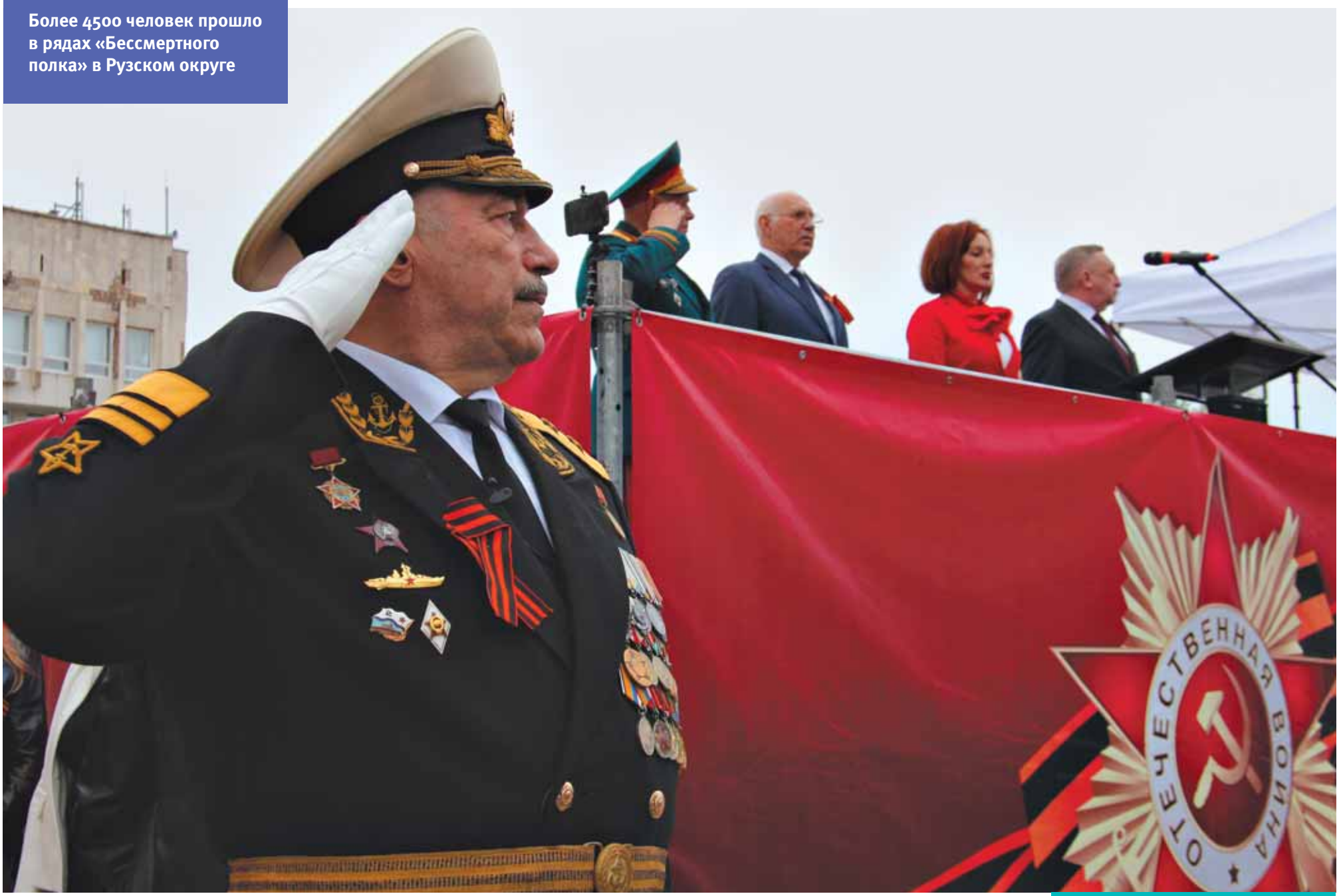

Обязаны оправдать надежды дедов!

Рузский округ широко отпраздновал 74-ю годовщину Великой Победы. Утро 9 мая началось с мемориальных митингов во всех уголках муниципалитета. Люди приходили к братским могилам, на которые не поскупилась война, возлагали цветы, вспоминали о подвиге предков, впервые остановившие грозного врага именно в наших краях – на подступах к Москве.

Шествия «Бессмертного полка», без которых уже невозможно представить День Победы, были отмечены во всех крупных населенных пунктах Рузского округа. Позже повсюду начались народные гулянья – праздничные программы подготовили все муниципальные учреждения культуры. По традиции вечер закончился ярким продолжительным салютом – им порадовали жителей Рузы, Тучкова, Дорохова и Колюбакина.

Конечно, самые масштабные мероприятия прошли в административном центре Рузского округа, в том числе парад, которым прошли войсковые части, кадеты, курсанты университета МВД, казаки. О том, как Рузский округ отметил День Победы, читайте на стр. 3.

Татьяна Витушева, глава Рузского городского округа:

– Сегодня у нас самый великий день – праздник памяти, души, сердца и мирного неба. Он объединяет все поколения, нации и конфессии. Спасибо ветеранам за то, что они подарили нам счастье жить под мирным небом. Мы будем помнить это всегда. Желаю, чтобы никто из нас никогда не узнал, что такое война.

Подарки ветеранам от главы округа

Глава Рузского городского округа Татьяна Витушева накануне празднования Дня Победы передала со своими заместителями подарки для ветеранов, живущих в нашем муниципалитете.

Татьяна Семеновна в адресованном каждому из фронтовиков и тружеников тыла письме поблагодарила за стойкость и отвагу при защите Родины и пожелала ветеранам здоровья, долголетия и праздничного настроения.

Поликлиника становится добрее

[АННА ГАМЗИНА]

Рузский городской округ вошел в областную программу «Добрая поликлиника». О том, какие изменения в связи с этим ожидают пациентов, «РВ» рассказала заместитель главного врача Рузской районной больницы по поликлинической работе Ирина Вереина.

— На первом этапе данный проект был реализован в Видном, Балашихе, Красногорске, Талдоме, Луховицах и Раменском районе, а потом к нему присоединился и Рузский округ.

Проект направлен на то чтобы сделать обслуживание в поликлинике доступным и комфортным для жителей. Среди его преимуществ — организация службы выездной неотложной помощи. Именно она теперь обслуживает вызовы пациентов на дом. Эта же служба частично разгрузила и скорую помощь. В распоряжении службы два автомобиля.

Педиатры и терапевты теперь не выезжают к пациентам, что освободило время для работы в медучреждениях. Доктора принимают пациентов в поликлинике не четыре часа, как раньше, а полный рабочий день. Кроме того, сократилось время приема одного пациента до десяти минут. Соответственно, количество талонов к участковым врачам существенно увеличилось, что позволило избавиться от очередей и сократить ожидание приема участкового терапевта до 24 часов, а узких специалистов — до 10 дней.

Служба неотложной помощи включает не только выездные бригады, но и кабинет неотложной помощи.

Участковые принимают пациентов только по записи. Если пациенту без талона срочно нужна консультация врача или «только спросить», получить справку — он обращается в кабинет неотложной помощи — там живая очередь. Ему оказывают помощь и в случае необходимости записывают на очередной прием к участковому. Благодаря раздельному приему больных по записи и в режиме живой очереди теперь недовольства среди пациентов нет.

В проекте «Добрая поликлиника» предусмотрена организация сестринских постов в коридоре, когда одна медицинская сестра обслуживает не одного, а двух врачей. В этом случае пациент и врач остаются в кабинете один на один, что, несомненно, является плюсом. Врач занимается исключительно самим пациентом, а вся бумажная работа — выписывание анализов, заполнение карт, рецептурных бланков лежит на медицинской сестре. Решение в рамках программы создать сестринские посты обусловлена прежде всего повсеместным дефицитом кадров — не хватает медработников среднего звена.

В нашей поликлинике — свои особенности. У нас достаточно среднего медицинского персонала (спасибо Рузскому медицинскому колледжу) — у каждого врача есть своя медицинская сестра. В то же время в поликлинике дефицит площадей — планировка помещения устаревшая, узкие коридоры, кабинетов недостаточно, негде оборудовать сестринские посты. И еще. Средний возраст наших врачей за 70 лет. Им трудно перестраиваться, постигать компьютерное делопроизводство. А сестра — помощник врача, она рядом, она моложе и ей проще справиться с компьютером, врачу не нужно ничего пересылать, все заполнит и напечатает. Поэтому эту часть программы, связанную с организацией сестринских постов, реализовывать в наших конкретных условиях не рационально.

Переход на работу по программе «Добрая поликлиника» проходил непросто. Сначала предложенные новшества были приняты в штыки, но, попробовав поработать по-новому, наш коллектив адаптировался, мы увидели все плюсы этой программы. Исчезли очереди, и, соответственно, недовольство пациентов. Талонов хватает на всех. Доктора теперь не спорят об автомобиле для посещений на дому. Все время приема посвящено пациенту, а не бесконечной писанине.

В этот переходный период министерство здравоохранения проверяет каждую поликлинику в ручном режиме, отслеживает работу каждого врача, еженедельно проводит сеансы видео-конференц-связи, учебы, консультации. Когда программа «Добрая поликлиника» окончательно встанет на рельсы, не сомневаюсь — ее по достоинству оценят и врачи, и пациенты.

> **“ Педиатры и терапевты теперь не выезжают к пациентам, что освободило время для работы в медучреждениях. Доктора принимают пациентов в поликлинике не четыре часа, как раньше, а полный рабочий день**

> **“ У нас достаточно среднего медицинского персонала (спасибо Рузскому медицинскому колледжу) — у каждого врача есть своя медицинская сестра. В то же время в поликлинике дефицит площадей — планировка помещения устаревшая, узкие коридоры, кабинетов недостаточно, негде оборудовать сестринские посты**

Обязаны оправдать надежды дедов

Празднование Дня Победы в Рузском округе стартовало на улице Солнцева в Рузе, где прошел парад. Им командовал вице-адмирал Владимир Доброскоченко. В торжественном строю перед ружанами прошли парадные расчеты 4-й гвардейской Кантемировской танковой дивизии, 423-го мотострелкового танкового полка, 106-й гвардейской воздушно-десантной Тульской дивизии, 2-й гвардейской мотострелковой Таманской разведывательной дивизии, 25-го полка Воздушно-космических сил России, Голицынского пограничного института ФСБ России, Московского областного университета МВД России имени Кикотя, Рузского центра обеспечения управления России, казаки станицы Рузской имени Л.М.Доватора, воспитанники Первого Рузского казачьего кадетского корпуса. Участников парада приветствовала с трибуны глава Рузского городского округа Татьяна Витушева.

Ежегодно в День Победы в Рузу приезжает внучка Героя Советского Союза Сергея Ивановича Солнцева Наталья Солнцева. Не стал исключением и нынешний праздник. В этот раз она приехал не одна, а со своей внучкой — праправнучкой Сергея Ивановича.

Акция «Бессмертный полк» прошла 9 мая во всех крупных населенных пунктах Рузского округа — Тучкове, Дорохове, Колюбакине, Нестерове, Кожине и других. Люди с гордостью несли дорогие их сердцу фотографии фронтовиков.

Главное шествие состоялось в Рузе после торжественного митинга в честь Дня Победы. Колонна, которую возглавляли юнармейцы и волонтеры молодежного центра Рузского городского округа, прошла от площади Партизан по улице Солнцева. Всего в муниципалитете в акции «Бессмертный полк» приняли участие более 4500 человек.

Праздничные мероприятия прошли не только в крупных населенных пунктах муниципалитета, но и в небольших — а мемориалов и братских могил в Рузском округе немало.

Шестой год подряд 9 мая приезжают в деревню Нестерово на место захоронения красноармейца Конюхова его дочь и сын. Как рассказали Юрий Сергеевич Конюхов и Галина Сергеевна Демина (Конюхова) похоронку семья получила в 1941-м. Сообщалось, что Конюхов Сергей Иванович погиб смертью храбрых 20 декабря 1941 года. Долгое время место захоронения было неизвестно. Около семи лет назад семья узнала, что захоронен он в Рузском районе. Год Галина Сергеевна и Юрий Сергеевич искали, объехали десятки воинских могил в нашем районе, нашли его в братской могиле здесь, в деревне Нестерово.

Под свою опеку взяли памятник павшим бойцам и командирам Красной армии в Великой Отечественной войне в деревне Леньково сотрудники Мособлгаза. Вместе с жителями деревни они подготовили памятник к великому празднику и возложили цветы на дорогие народу могилы.

Игорь Баранов вместе с семьей приехал к мемориалу в деревне Филатово из Звенигорода не в первый раз. Здесь, в братской могиле захоронен его дедушка, красноармеец Федор Нестерович Башев. В жестоких боях 41-го Федор Башев был тяжело ранен и скончался в госпитале от ран. Игорь Баранов долго искал место захоронения деда, и в 2010 году поиски увенчались успехом. Внук погибшего красноармейца сердечно поблагодарил филатовцев за заботу о сохранности памятника и поздравил их с праздником Победы.

> **Татьяна Витушева, глава Рузского городского округа:**
>
> **– 74 года назад закончилась Великая Отечественная война, но память о ней жива в каждой семье. Главной силой, которая объединяет всех нас, является любовь к Родине. Для нас Великая Отечественная война – это история, а для ветеранов – это судьба. Мы обязаны оправдать надежды наших дедов и отцов. Светлая память павшим! Слава народу-победителю!**

Купажный завод поздравил ветеранов

По поручению главы округа Татьяны Витушевой в преддверии Дня Победы ветеранам были подготовлены и развезены подарки и именные открытки от главы округа с поздравлениями с наступающим праздником Победы и теплыми пожеланиями.

К мероприятию присоединилось и руководство Рузского купажного завода в Горбово. Заместитель главы Рузского городского округа Татьяна Бикмухаметова и менеджер по персоналу Рузского купажного завода Ольга Попова поздравили с Днем Победы бывших несовершеннолетних узников фашизма и ветеранов трудового фронта, живущих в поселке Горбово и деревне Тимохино. Это Роза Ивановна Журавлева, Антонина Алексеевна Горина, Иван Егорович Иванов, Валентина Ивановна Гранкова, Галина Ивановна Суворова, Ольга Арсентьевна Плешкова, Татьяна Семеновна Гржимковская, Нина Ивановна Архипова, Зинаида Тимофеевна Глубокова, Альбина Николаевна Горчилина.

Татьяна Бикмухаметова и Ольга Попова поблагодарили ветеранов за их неоценимый вклад в Победу, вручили им подарки и пожелали здоровья и благополучия. Пожилые люди были до слез растроганы таким вниманием.

Мы знаем и помним наших ге

В Рузском городском округе прошло ежегодное эколого-патриотическое мероприятие «Лес Победы. Посади свое дерево!»

Открыла акцию глава рузского округа Татьяна Витушева. «Дорогие друзья, акция «Лес Победы» проходит во всех муниципалитетах Московской области, в том числе и Рузском округе, — сказала Татьяна Семеновна. — В этом году ее девиз звучит так: «Мы знаем наших героев, мы помним наших героев». Мы с вами чтим память погибших в Великую Отечественную войну. Это не только патриотическая акция, но и экологическая. В Рузском округе деревья сажают на 14 площадках общей площадью 13 гектаров. Центральная площадка у деревни Воронцово, еще четыре площадки на землях лесфонда, а 11 — в населенных пунктах. Ели, березки и декоративную рябину сажают в Покровском, Нововолкове, Колюбакине, Дорохове. В Рузе саженцы украсят нижнюю часть парка «Лукоморье», волонтеры Молодежного центра работают на территории памятника в честь погибших воинов на улице Соловьева. В Тучково озеленяют жилые комплексы «Москворецкий» и «Дружный», дворовые территории в Восточном микрорайоне и на улице Лебеденко. Всего в округе будет высажено около 49 тысяч саженцев. Жители участвуют в акции целыми семьями. Вскоре там появятся новые скверы, общественные пространства. Акция объединяет семьи и все поколения. Такие мероприятия в Рузском округе всегда проводятся организованно. В них участвует большое количество детей, и это имеет большой воспитательный эффект: если дети вместе с родителями сажают деревья, то они никогда не будут их ломать и уничтожать».

Главная площадка — 3,4 гектара — расположена возле деревни Воронцово. Там собрались сотрудники администрации Рузского городского округа, представители трудовых коллективов и общественных организаций, неравнодушные жители. На площадке высадили 11 тысяч саженцев ели. Этот лес увековечит память земляков, погибших в годы Великой Отечественной войны.

Акция «Лес Победы» прошла в Рузе на улице Соловьева. Юнармейцы и волонтеры Молодежного центра Рузского городского округа сажали березы и клены на территории вокруг братской могилы советских, воинов. Здесь захоронено свыше 300 солдат и офицеров Красной армии, погибших в боях за освобождение города в январе 1942 года. Там же, в Рузе, в парке «Лукоморье» местные жители и учащиеся второй рузской школы сажали иву и черемуху.

В поселке Тучково акция проходила на четырех площадках, где работали местные жители, школьники, сотрудники учреждений. В посадке деревьев на улице Лебеденко также приняли участие софтболистки из города Находка — в Тучково они приехали на соревнования. В честь Победы озеленяли территории двух жилых комплексов — «Дружный» и «Москворецкий». Работы шли и в Восточном микрорайоне поселка — на время акции здесь было поднято Знамя Победы.

В пятый раз приняли участие в областной акции «Лес Победы» жители деревни Нововолково. По традиции посадить юные деревца они приходят с семьями. В этом году 11 мая нововолковцы с детьми разного возраста высадили березы и черемуху вдоль улицы Огородной.

Местные жители, школьники, сотрудники управляющих компаний высаживали березы и черемухи на улице Попова в поселке Колюбакино.

Молодые ели и березы высадили школьники и местные жители села Покровского. Новые деревья появились на аллее около мемориала воинской славы, где проходили бои за освобождение населенного пункта в начале 1942 года.

В эколого-патриотической акции «Лес Победы» в Рузском городском округе участвовало 1040 человек.

СПРАВКА «РВ»

С 2014 по 2018 годы в Рузском городском округе на землях Гослесфонда вырублены деревья на площади 1778 гектаров. Они были повреждены жуком короедом-типографом и повалены ураганом.

За это время на угодьях лесного фонда высажены деревья на площади 1529,63 га. Лесничества также оказывали содействие и естественному возобновлению зеленых насаждений. Путем самосеяния лес восстановлен на площади более 500 гектаров. Всего за пять лет в Рузском городском округе лес восстановлен на площади 2091,43 га.

ероев!

МНЕНИЕ УЧАСТНИКА

Татьяна Лысенко, директор Молодежного центра Рузы:

— «Лес Победы» — ежегодная акция, в которой мы постоянно участвуем. Когда сажаю дерево — будь то клен, береза, яблоня или моя любимая сирень, — вспоминаю своих дедушек — подполковника Советской армии Леонида Игнатьевича Романова, который командовал саперным полком и прошел всю войну, и Павла Ефимовича Терехина, призванного в марте 1942 года и погибшего в декабре того же года — по одним данным, подо Ржевом, по другим — под Медынью. Думаю, те, кто сейчас принимает участие в «Лесе Победы», когда-нибудь обязательно придут сюда, к уже подросшим деревьям, и вспомнят своих родных, погибших в той страшной войне.

Ушел из жизни Геннадий Васильевич Попов

14 мая 2019 года на 83-м году жизни после продолжительной болезни скончался депутат Совета депутатов Рузского городского округа Геннадий Васильевич Попов.

Геннадий Васильевич родился в Сталинграде. После окончания строительного института работал прорабом, а затем связал свою жизнь со службой в Вооруженных силах СССР, которую проходил на Дальнем Востоке и на севере страны, выполнял интернациональный долг в Афганистане. Геннадий Васильевич принимал активное участие в строительстве санаториев «Русь», «Аврора», жилых домов и социальных объектов в Рузском и Можайском районах.

За время службы был награждён многими государственными и ведомственными наградами.

Геннадий Васильевич был активным, принципиальным гражданином, в Совете депутатов активно отстаивал интересы жителей Рузского округа. Таким он останется в памяти и сердцах знавших его людей.

Совет депутатов Рузского городского округа

Дипломы с «Русского узорочья»

Подведены результаты Московской областной выставки-конкурса декоративно-прикладного искусства, декоративной живописи, композиции и орнамента «Русское узорочье».

В номинации «Резьба по дереву» в средней и младшей группе дипломы лауреатов I степени получили Владислав Соловьев и Артем Гаврилов. Обладателем диплома лауреата II степени в средней группе стал Армен Вирабян. Все они занимаются у преподавателя Наталии Стайковой.

В номинации «Обработка текстильных материалов» дипломом лауреата II степени отмечена Алина Федосеева (преподаватель Татьяна Кувшинова).

В номинации «Роспись по дереву» победу одержала Анастасия Холодная (преподаватель Светлана Андреева).

Напомним, конкурс «Русское узорочье» проводится министерством культуры Московской области.

Тучковцы привезли с международного конкурса 11 кубков и гран-при

Студия танца «Экшн» Тучковского центра культуры и искусств приняла участие в международном конкурсе «Танцевальная эстафета» в Москве.

Тучковские танцоры выступили в нескольких номинациях в четырех возрастных группах. По итогам конкурса студия «Экшн» стала лауреатом дипломов I и II степени и обладателями высшей награды — гран-при. Всего на конкурсе коллектив набрал 11 кубков.

Ранее «Экшн» выезжал на районный конкурс танца в Сергиев Посад и также стал обладателем дипломов I степени во всех номинациях и возрастных категориях.

«Катюша» на Городке

В парке отдыха «Городок» в Рузе благотворительный фонд «7Я» Рузского городского округа организовал фестиваль военной песни «Катюша».

В нем участвовали детский вокальный коллектив «Катерок» Тучковского центра культуры и искусств, ансамбль «Любава» Дороховской школы искусств и баянист Олег Гончаров. На концерт были приглашены ветераны войны и трудового фронта, бывшие несовершеннолетние узники фашизма, пенсионеры и инвалиды.

После концертной программы благотворительный фонд «7Я» организовал для гостей чаепитие со сладостями.

«Класс» показал класс!

Спектакль «Две сестры» по пьесе Людмилы Петрушевской представил театр-студия «Класс» из поселка Тучково на XX Московском международном фестивале школьных театров «Русская драма».

Это история жизни двух старушек, 85 и 87 лет, которые в преклонном возрасте остались вдвоем, и с ними произошла странная метаморфоза — они превратились в девочек.

Юные актрисы, переодетые старухами, передали на сцене смятение и переживания своих персонажей. Режиссер спектакля Лилия Комышева сумела добиться от подопечных невероятного перевоплощения и актерского мастерства.

Участницы спектакля Екатерина Свинарь, Анна Коноплева и Юлия Бордун, а также режиссер Лилия Комышева удостоены дипломов XX Московского международного фестиваля школьных театров «Русская драма».

После спектакля исполнительница одной из главных ролей Анна Коноплёва отметила: «Я ориентировалась на мою бабушку, сейчас её уже, к сожалению, нет в живых. Пьеса очень тронула нас и захотелось сыграть».

Напомним, фестиваль школьных театров в Московском театре русской драмы проводится в 20-й раз. В этом году в нем участвовали более 15 коллективов со всех уголков России.

«Любава» украсит любой праздник

Недавно ансамбль Дороховской школы искусств «Любава» посетил воскресную школу храма в Алексино. Юные исполнители спели песни из своего репертуара «Всего то навсего», «На ком кудрюшки», «Так дано много», «Песню военного».

«Любава» всегда откликается на приглашения выступить в воскресных школах, где своими голосами и нарядными костюмами дети несомненно украшают праздничное мероприятие. Ансамбль часто посещает благотворительные мероприятия, часто ездит в Никольское в центр реабилитации «Вдохновение».

Недавно коллектив занял второе место в номинации «Народный вокал» на международном конкурсе который проходил в Москве в Центральном доме работников искусств. Руководит им Зинаида Гордиенко.

Ружане побывали на Дельфийских играх

Преподаватель по резьбе Рузского филиала Московского губернского колледжа искусств» Алексей Иванов вместе со студентами Сергеем Ильиновым и Анастасией Коловой приняли участие в XVIII Молодежных Дельфийских играх России.

В этом году они проходили в Ростове-на-Дону. Наш земляк Сергей Ильинов получил специальный диплом за сохранение традиций в номинации «Художественные ремесла».

Дельфийские игры представляют собой совокупность конкурсных и фестивальных состязаний по 29 номинациям, мастер-классов, научно-практических и зрелищных мероприятий по различным номинациям народного, классического и современного искусства талантливых детей и молодежи в возрасте от 10 до 25 лет.

Захоронений все же нет

В ходе инженерно-геофизического обследования поля у деревни Михайловское обнаружили несколько гильз, штыковую лопату и обломок бороны

В начавшемся несколько недель назад противостоянии владельцев дач у деревни Михайловское и компании, ведущей здесь добычу нерудных материалов, похоже, пришла пора поставить точку.

Напомним, ранее дачники сообщили, что на территории, на которой компания «СтройПаркХоз» производила работы по добыче песка, находятся останки погибших в годы Великой Отечественной войны, и просили свернуть разработку. В связи с этим администрация Рузского городского округа добилась от руководства компании срочной приостановки деятельности и проведения инженерно-геофизического (георадиолокационного) обследования данной территории на глубину до трех метров. Это позволило бы установить наличие или отсутствие неофициальных мест захоронения.

Скандал, между тем, разгорался. С эмоциональным репортажем о добыче песка на поле, на котором якобы покоятся останки советских воинов, выступил один из российских федеральных телеканалов. Местные старожилы и поисковики утверждали, что на «поле раздора» долгие годы велась сельскохозяйственная деятельность, оно многократно перепахивалось, а погибшие при защите Подмосковья бойцы похоронены в братской могиле на другом конце деревни, но их не хотели слышать владельцы дач. Не нашлось сведений о захоронениях времен войны на поле в деревне Михайловское и в архивах министерства обороны, куда администрация Рузского округа обращалась с запросами.

Тем не менее, событие вызвало такой резонанс, что в конце апреля с проверкой в Михайловское приехала депутат Государственной думы РФ Оксана Пушкина. На встрече с местными жителями, поисковиками , представителями администрации Рузского округа, компании-подрядчика и исследовательской организации было решено приостановить работы до получение полной экспертизы участка.

Требуемая экспертиза была проведена, и буквально на днях получено окончательное заключение специалистов. Впрочем, дадим слово независимым экспертам из проектно-изыскательского предприятия «ВИСХАГИ-ЦЕНТР». Вот их техническое заключение.

В результате георадиолокационного обследования двух полевых участков «Север» и «Юг» (кадастровый номер 50:190030408:240) выявлен ряд характерных особенностей и сделаны следующие выводы:

1. В результате обследования участка Север, обнаружены несколько точечных аномалий от локальных объектов на глубине 0.7-0.8 м.

— Аномальная зона №2 была обнаружена в районе западной границы участка на глубине около 0.8 м. Шурфлением установлена засыпанная стрелковая ячейка с выходом длиной до 4.5 м и глубиной 0.8 м, в которой обнаружены печные угли, железный ящик (размер 10х30х50 см) и немецкие гильзы карабина Маузер 98к калибра 7.92 мм (18 шт.).

— Аномальная зона №3. Шурфлением установлен источник — штыковая лопата.

2. В результате обследования участка «Юг» была обнаружена единичная существенная точечная аномалия. Контрольное шурфление вскрыло обломок бороны.

Итоговый вывод:

В результате георадиолокационного обследования территории земельных участков «Север» и «Юг» (кадастровый номер 50:190030408:240) костных останков военнослужащих 1941-1945 гг., личных вещей, предметов амуниции или экипировки советских солдат не обнаружено. Следов нарушения первичной литологической последовательности почвенных слоев, соответствующих воинским захоронениям не выявлено.

Начальник геологического отдела канд. геол.-мин. наук С.М. Катков

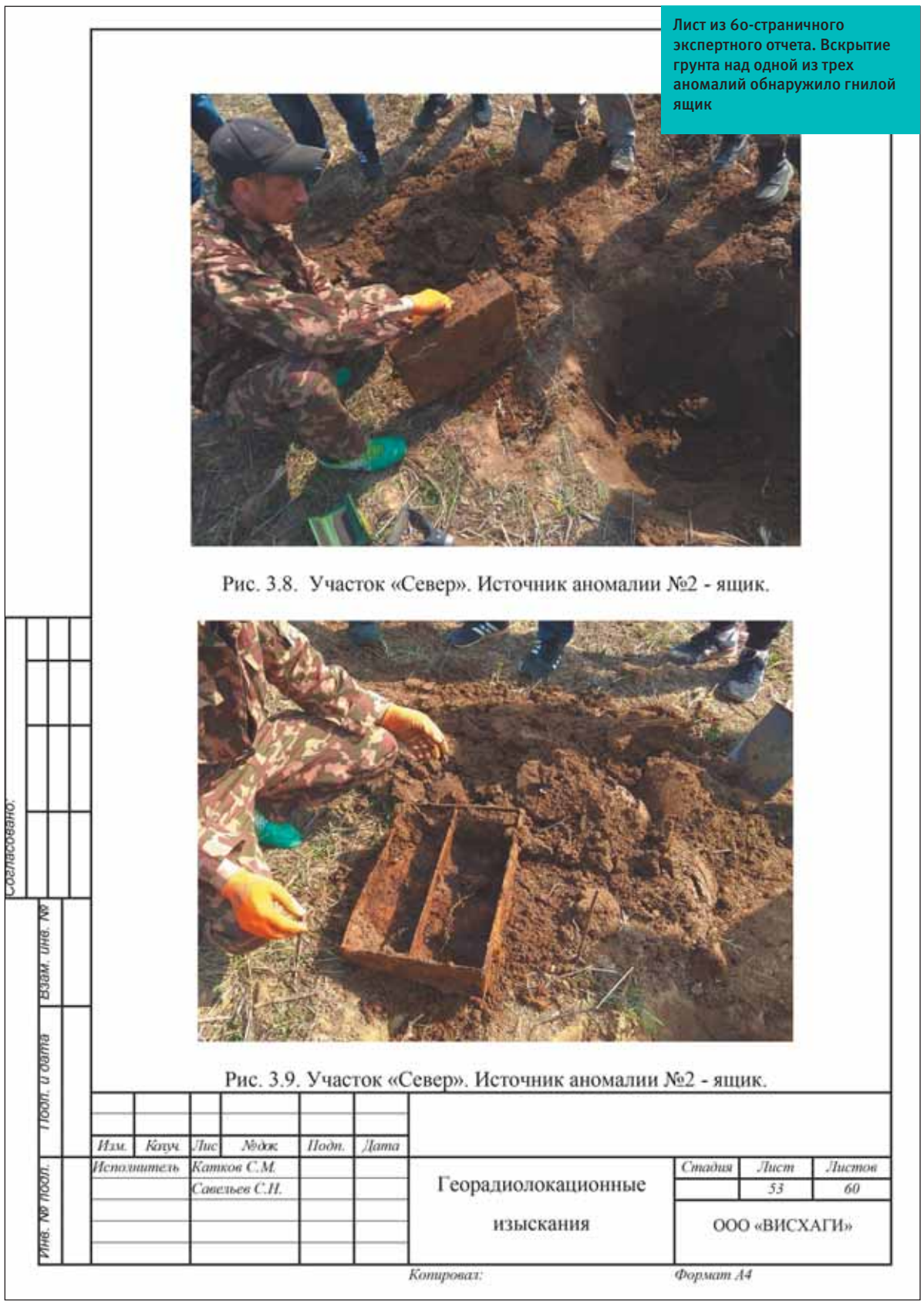

Лист из 60-страничного экспертного отчета. Вскрытие грунта над одной из трех аномалий обнаружило гнилой ящик

Главный редактор М. Ганжерли.
Учредитель – МАУ «Издательский дом «Подмосковье-Запад».
Свидетельство о регистрации СМИ ПИ № ТУ 50 - 02602 выдано 15.05.2018 г.
Фотоиллюстрации А. Артеменкова.

Адрес редакции:
143103, Московская обл.,
г. Руза, улица Солнцева, дом 9.
Отпечатано в типографии:
ЗАО «Народная типография», Калужская обл.,
г. Обнинск, ул. Шацкого, д. 5.

Тираж 10000 экз.
Печать офсетная.
Объем 1 п. л. Распространяется бесплатно.
Подписано в печать 14.05.2019.
Дата выхода 15.05.2019.
Заказ № 1505-41.

A101 ИСПАНСКИЕ КВАРТАЛЫ
Квартиры со скидкой в мае
ДО 12%!
a101.ru
495 266 30 90
Реклама. Застройщик ООО «А101» и АО «А101 Девелопмент». Проектные декларации, подробности и условия акции размещены на сайте www.a101.ru. Срок действия акции с 1.05.2019 до 27.05.2019г.

Хранители милицейских традиций

11 лет назад, в мае 2008 года по инициативе совета ветеранов правоохранительных органов в отреставрированном бывшем здании изолятора временного содержания был торжественно открыт музей истории Рузской милиции.

История его создания началась 10 июня 2000 года.

В соответствии с приказом МВД было разработано положение о музее истории Рузской милиции, в котором, в частности, говорилось: «Музей милиции отдела внутренних дел является культурно-просветительным учреждением, хранилищем памятников материальной и духовной культуры, связанных с историей и современной деятельностью органов внутренних дел. Он призван собирать, исследовать, хранить и экспонировать вещевые, изобразительные и письменные источники по своему профилю и использовать их в целях воспитания личного состава ОВД».

Музей истории Рузской милиции располагает экспозиционной площадью в 84 квадратных метра. Фонд охватывает различные периоды деятельности полиции и милиции Рузского района, начиная с 1900 года.

Многочисленные документы, личные вещи сотрудников отдела внутренних дел, предметы быта и спецтехники 1930-1980 годов, гильзотека, коллекции холодного и огнестрельного оружия, награды, тексты присяг и торжественных обещаний и прочие реликвии свидетельствуют о героических делах сотрудников в борьбе с преступностью, об их отваге во время Великой Отечественной войны.

До 2005 года экспозиция располагалась в Рузском краеведческом музее, а в 2006 году было принято решение о ее размещении в старом здании ОВД — в доме №16 по улице Солнцева.

Это здание имеет свою историю. Оно было построено во второй половине XIX века и принадлежало лесоторговцу Колычеву. В 1917 году национализировано. В 20-е годы здание использовалось для костюмерной народного театра, а в 1937 году сюда из старого помещения воинского присутствия была переведена милиция Рузского уезда. В годы Великой Отечественной войны здание было занято немецкой комендатурой. Во время боев за освобождение в центре города уцелел только этот дом.

До настоящего времени особняк Колычевых сохранил первоначальные формы и является одним из немногих деревянных зданий Рузы постройки XIX века, а также составной частью старинного центра города — Базарной площади.

На фасаде расположена памятная доска о партизанах Ф.В. Голубкове и С.Н. Серегине, казненных в годы войны.

Экспозиция музея начинается с витрин, в которых развернута выставка, посвященная истории органов внутренних дел Российской империи. Особый интерес представляют документальные материалы об истории создания полицмейстерской канцелярии, фотографии форменного обмундирования сержанта полиции 1718 года, рядового полицейской команды 1720 года, полкового профоса 1720 года, нижнего чина санкт-петербургской полиции XVIII века, ниже размещены кремневый пистолет, кремневое ружье, тесак, штык и полусабля XIX века. Эти экспонаты раскрывают деятельность полиции по охране общественного порядка и борьбе с преступностью.

В 2007 году в деревне Папино Рузского района было найдено колесцово-кремневое ружье с искровым замком, относящееся к XV веку. Точно не установлено, когда и кем был изобретен первый кремневый замок, но чертежи таких замков есть уже в манускриптах Леонардо да Винчи 1482 года. Порох в колесцово-кремневых ружьях воспламенялся от искры, высекаемой при вращении зубчатого колеса. Возможно, такими ружьями были вооружены польские войска, которые в 1612 году шли через Рузу на Москву. Принадлежало оно, очевидно, состоятельному человеку, так как на замке остались следы позолоты.

Материалы витрин также рассказывают о создании и деятельности министерства внутренних дел Российской империи.

На иллюстрациях изображены обер-офицер полиции, городовой енисейской полиции, обер-офицер полиции, дворцовый полицмейстер, городовой в шинели, унтер-офицер городской полиции, городовой унтер-офицер, помощник полицмейстера. Представлен оригинал капсюльного ружья XIX века, форменное обмундирование штаб-ротмистра полиции начала XX века.

В витрине представлены фотографии пристава Спасской полицейской части в кабинете, форменное обмундирование городового высшего оклада, городового на площади; начальника жандармского управления со свитой в ожидании приезда императора.

Ниже — оригиналы оружия: револьверы системы Нагана и полицейская сабля начала XX века, револьвер под шпилечный патрон середины XIX века, автоматический пистолет «Штеер», штык от винтовки «Лебель», медали и награды периода правления Николая II.

Экспонаты витрин также иллюстрируют период с февраля 1917-го по 1941 год и включают такие разделы, как создание милиции, становление и развитие органов охраны общественного порядка в первые годы советской власти, образование милиции в период формирования СССР.

В музее сохранились подлинники фотографий сотрудников Рузской милиции 1917-1920 годов, а также образцы зимней и летней формы одежды и нагрудные знаки 1918 года, металлическая каска.

Обо всем этом рассказывают витрины, посвященные деятельности сотрудников милиции в советские годы. Здесь размещены фотографии послевоенной Рузы и материалы об ОВД в 50-90 годы; сотрудников милиции во главе с начальником Рузского РОМ Ф.И. Клиновым; манекен, одетый в форменное милицейское обмундирование образца 1950-1960 годов; личные вещи и награды начальников ОВД; групповые снимки сотрудников уголовного розыска, участковой службы, ГАИ, ППС, БХСС, следственного отдела; вымпелы, почетные грамоты, благодарственные письма.

Не так давно здесь открылась новая выставка уникальных фотоаппаратов, кинотехники XX века, которыми пользовались сотрудники милиции.

В одной из витрин представлены фотографии династий Рузского ОВД: Евмененко, Горач, Ильичевых, Горбачевых, Гриневых, Гусевых,

Храмковых, Ивановых, Сайко, Ульяновых, Павловых, Соловьевых, Богомоловых Масловых, Кабушевых, Сорокиных, Зартдиновых, Коростелевых, Сычевых, Куликовых, Соляниных, Костиных...

Их в отделе внутренних дел тридцать. Они всегда были и остаются олицетворением сохранения и преемственности традиций, серьезного подхода к избранной профессии.

Огромный интерес посетителей неизменно вызывает подборка реликвий военных лет «Эхо войны»: вросшие в стволы, застрявшие в корнях деревьев граната РГД, два штыка, артиллерийская гильза... Почти шестьдесят лет деревья хранили в себе эти напоминания о прошедшей войне.

В витрине «Никто не забыт, ничто не забыто» размещены уникальные наконечник от знамени (древко и полотнище отсутствуют, видимо, бойцы где-то закопали или вынесли полот нище из окружения), смертные медальоны, звездочки от головных уборов советских солдат, фрагменты разорвавшихся снарядов, фляжки, фотографии с мест, где были найдены эти экспонаты, и ложка.

В августе 2010 года в музее появились два новых экспоната: 85 миллиметровая дивизионная пушка Д-44 и противотанковый еж. Легендарное артиллерийское орудие времен Великой Отечественной войны, приобретенное на средства ветеранов и сотрудников ОВД, теперь стоит на территории музейного комплекса. Противотанковый еж нашли поисковики «Надежды» на местах боев линии Можайской обороны.

Значительное место о музее уделено материалам о сотрудниках, погибших при исполнении служебного долга. Музей милиции бережно хранит их личные вещи, а фотографии смонтированы на отдельном планшете.

Идея создания монумента, посвященного сотрудникам Рузской милиции, погибшим при исполнении служебного долга, зародилась у ветеранов ОВД давно. Подходящий камень искали более пяти лет. Сотрудники и ветераны отдела объездили все карьеры района. Наконец камень был найден, на нем была сделана гравировка, затем он был доставлен к зданию ОВД и помещен на постамент.

7 ноября 2009 года состоялось торжественное открытие памятного камня.

9 июля 2010 года, в престольный праздник Тихвинской иконы Божией Матери, мемориал милиционерам, погибшим при исполнении служебного долга, был освящен митрополитом Крутицким и Коломенским Ювеналием.

Ежегодно музей рузской милиции официально посещают порядка 600 человек, а всего с момента его открытия в 2008 году там побывало примерно 20 тысяч человек.